РГДБ 2021

Пролетарии всех стран, соединяйтесь!
К борьбе за дело Коммунистической партии будь готов!

Пионерская ПРАВДА

Орган Центрального Комитета ВЛКСМ и Центрального Совета Всесоюзной пионерской организации имени В. И. ЛЕНИНА

Год издания 36-й № 5 (4444) ★ Вторник, 17 января 1961 г. ★ Цена 1 коп.

На Пленуме ЦК КПСС

Пленум Центрального Комитета КПСС продолжает работу. В Большом Кремлёвском дворце идёт очень важный разговор о дальнейшем развитии сельского хозяйства нашей страны.

СРОЧНОЕ СООБЩЕНИЕ ИЗ КОСТРОМСКОЙ ОБЛАСТИ

САМОДЕЛКИН так резко затормозил машину, что мы попадали с мест.

— Эх, ты! А ещё мастер!

Но Самоделкин не обратил внимания на наши упрёки. Он с изумлением смотрел на приборы: беспокойно прыгали стрелки, гасли и вновь загорались сигнальные лампочки, гудели индикаторы...

— Где мы находимся? — спрашивал себя Киньлокш, рассматривая карту. — А-а-а-а, Космынино. Так мы почти в Костромской области.

— Всё верно, — закричал он, — так и должно быть! Наша машина попала в зону пионерского действия! Скорее в Кострому!

Мы остановились около здания с колоннами, куда спешило много людей. Вслед за ними мы прошли в большой зал. Там собрались вожатые и учителя, комсомольские работники и учёные из 30 областей нашей страны. Все они говорили о вас, ребята, о том, чтобы веселее и интереснее жилось вам в пионерских звеньях, отрядах, дружинах. Оказывается, мы попали на вторую межобластную научно-методическую конференцию. И здесь мы снова услышали магические слова: «зона пионерского действия». Что же это такое? — заинтересовались мы.

...Наша машина снова мчится по улицам Костромы. Приборы «волнуются» по-прежнему, но машина, наконец, замедляет ход и останавливается около 25-й школы. Мастер Самоделкин, взглянув на пульт, советует нам подняться на 4-й этаж. В школьном зале звучит музыка, сверкает огнями ёлка и мелькают то мексиканцы, то мушкетёры, то медведи.

— О, нас же примут за карнавальные маски! — обрадовался Киньлокш и смешался с весёлой толпой.

А мы спешим на 4-й этаж. Коридор пуст, ни души. На стене — большой фанерный щит, на нём — какие-то улицы, объекты и загадочные надписи: седьмой отряд, одиннадцатый, третий... В чём же дело?

Без нашего телевизора, который может показать даже прошлое, здесь, конечно, не обойтись, и Самоделкин втаскивает его наверх, быстро настраивает, и на экране... Впрочем, всё по порядку. После того как совет дружины решил определить границы, где будут действовать пионеры 25-й школы, все ребята вышли на соседние улицы. В школу стали поступать первые донесения, прибегать вестовые. Пионерская комната превратилась в боевой пионерский штаб. Но вот карта зоны пионерского действия готова, все объекты закреплены за отрядами. Миша Пайкин, Лида Абрамова, Таня Шибаева сообщают в городской пионерский штаб: «Наша дружина отныне будет по-хозяйски распоряжаться на улицах Советской и Парковой, Лагерной и Глазковской, Привокзальной и Сельскохозяйственной. Два почтовых отделения, пять детских садов и двое яслей, две библиотеки и фабрика «Ремённая тесьма» получат от дружины любую помощь, когда им понадобится».

И вот уже на экране пионеры-почтальоны.

Вот шагает пионерский патруль по улице Советской.

— С дороги!.. — истошным голосом кричит мальчишка, съезжая с горы вниз, и вылетает на проезжую дорогу. А если бы выскочила из-за поворота машина? Авария неминуема, могли бы быть и жертвы. И пионерские патрули оцепляют горку, ломают её. А потом в безопасном для жизни ребят месте строят деревянную горку, заливают катки во дворах.

НОВОЕ ХОРОШЕЕ ДЕЛО ПИОНЕРСКОЙ ДВУХЛЕТКИ

На той же Советской улице, в домоуправлении № 92, — ёлка для малышей. Кто этот Дед Мороз? Да-да, Костя Бухов! А Снегурочка? Это же Валя Савкина! Мы уже видели их на экране. Комнату, где идёт веселье, потребовали у домоуправления пионеры 25-й школы. А вслед за своим первым пионерским клубом школьники открыли и второй, тоже на Советской улице, в доме № 130. На этот раз их попросили сами жильцы. Это ли не большое признание!

Не забыли пионеры и о самом важном. Большие буквы плаката приковывают наше внимание: «Не можешь — поможем, не хочешь — заставим». Вся дружина решила учиться без двоечников и второгодников.

Мы повернули машину, чтобы срочно рассказать в газете о делах 25-й школы, но стрелка компаса властно потребовала: на юго-запад — туда, на окраину города! И фотореле выключило мотор машины около 10-й школы. Снова мы в пионерской комнате, снова перед нами новый план зоны пионерского действия.

— Но почему там за чертой города два зелёных квадрата? — спросил Киньлокш.

— Вы ещё не знаете, что за квадраты? Это же соседние деревни — Афёрово и Некрасово. Оттуда много колхозных ребят приходит в эту школу учиться...

Вот что узнал наш специальный корреспондент...

Раньше отряд или дружина сбор проводит, а деревенские ребята не могут остаться: до дома шесть километров — немалый путь!

Галя Севастьянова, бойкая, весёлая девочка, как-то предложила объединить всех ребят деревни в один сводный пионерский отряд и действовать всем вместе, сообща.

Не очень-то поверили вначале колхозники ребятам. А отряд — ого! — их 33 человека — вмешивался всюду. Вот идут по домам книгоноши — пионеры сводного! Вот пионеры предлагают своими силами организовать в колхозе детский сад и устраивают весёлую новогоднюю ёлку для деревенской малышни.

Есть в отряде свои «специалисты» на колхозных фермах: Галя Федосеева — телятница, Люся Дмитриева и Шура Густова — свинарки, Шура Богачёв — птицевод, Юра Яковлев — лучший помощник доярок.

Председатель колхоза «Новый путь» Северюхин выделил им помещение, пусть пока неказистое. Штаб 2-го сводного существует и действует! Совсем скоро построят в колхозе клуб, и деревенские пионеры перенесут туда свой горн и барабан, подаренные им дружиной 10-й школы.

— Но почему же ваш отряд второй?

— А первый в другой деревне, в Некрасове!

Вот и Некрасовское озеро. На гладко отполированном льду играет хоккейная команда.

— Это Валька Зонов предложил организовать секцию, он и тренирует наших хоккеистов! — И Володя Попов, председатель первого сводного отряда, рассказал о том, как появился в деревне беспокойный, дотошный до всего человек — Толик Зайцев, — так называют колхозные ребята своего отрядного вожатого с соседнего судомеханического завода, бригадира бригады коммунистического труда, спортсмена-альпиниста. Такую энергию разбудил он в ребятах, что вызвали они на соревнование 2-й сводный отряд.

— Я ведь только тогда и вступил в пионеры, а раньше думал: зачем? Скучно с ними, — смущённо признался Володя. — Здесь нас принимали! — И мы остановились около сторожки.

Но не смогли показать некрасовские пионеры свой штаб:

— Дед Дмитрий запер его на замок, а ключ не даёт...

Не может быть! Трудно поверить, что взрослые мешают своим верным помощникам.

Но замок действительно висит, и «хранитель ключа» от пионерского штаба — колхозный конюх Дмитрий Захарович Алёшин.

— И вы молчите, ребята?

— Мы молчим? — Володя Попов, Гена Хохлов, Тамара Белова рассказали, как они все вместе ходили к председателю колхоза, обращались и к депутату районного Совета, и в райком партии.

Нет, не смирились с отказом некрасовские пионеры. И мы верим: их разумный голос услышат взрослые, им обязательно помогут!

С фотоаппаратом по дружинам

В РАЗНЫХ сёлах побывали наши фотокорреспонденты, в разные дружины заглянули, а увидели одно: любят колхозные ребята родную землю, в любой работе радость находят.

Вот Миша Афонин из Липногорской школы, Ленинградской области, вывел школьный трактор. Во время посевной и его машина расчертит землю ровными прямыми бороздами.

Два других снимка сделаны на фермах. Ребята из Терновской средней школы, Пензенской области, уже накормили своих телят, а Валя Решедько и Люба Шевцова, ученицы Самбекской восьмилетней школы, Ростовской области, корм готовят. Их подшефным тоже понравится «обед».

Фото Н. КАРАСЕВА, Я. ШАХНОВСКОГО, В. НЕСТЕРЕНКО.

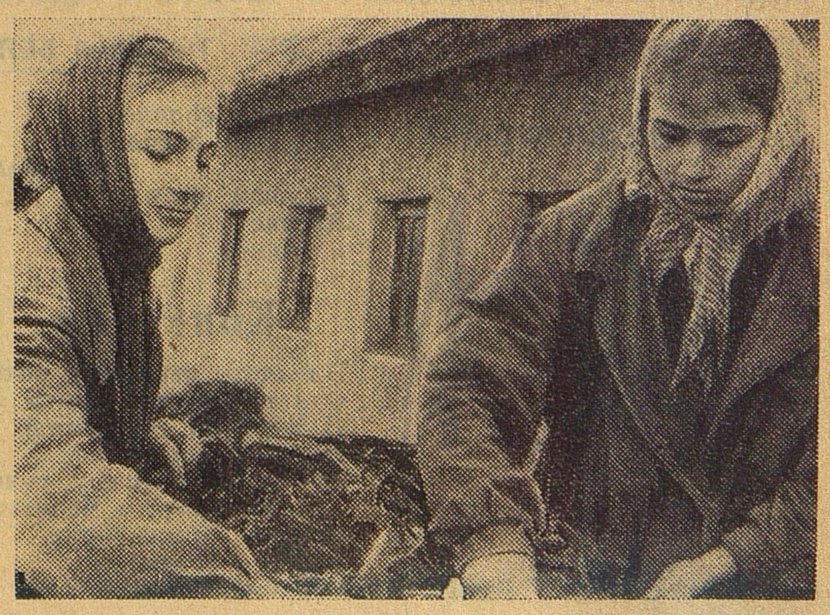

ПИОНЕРЫ — частые гости у Константина Фёдоровича Пахомова, путевого обходчика со станции Юдино Казанской железной дороги. Всё свободное время Константин Фёдорович посвящает любимому занятию — лепке. В своём посёлке он ведёт занятия кружка юных скульпторов. Сейчас руководитель кружка работает над памятником герою гражданской войны Яну Андреевичу Юдину.

Фото Б. МЯСНИКОВА. (Фотохроника ТАСС).

В ГОСТЯХ У ФИДЕЛЯ КАСТРО

На Кубе гостит делегация советской молодёжи во главе с первым секретарём ЦК ВЛКСМ С. П. Павловым. На днях делегация встретилась с Фиделем Кастро. Премьер-министр долго беседовал с членами делегации, а потом вместе с ними совершил поездку по государственным хозяйствам, расположенным в сельской местности.

Чемоданы без наклеек

Недавно в Москве, возле гостиницы «Украина», я приметил двух мальчишек. С завистью глядели они на заграничные чемоданы с множеством пёстрых наклеек. Каждая наклейка рассказывала о путешествии богатых владельцев чемоданов.

Иностранцы сели в машину и уехали. А мальчишки глядели им вслед. «Чему завидуют? — подумал я. — Наклеечкам на чемоданах!.. Путешествиям!..»

Не знают эти ребята, что путешествия бывают разные...

...Этот снимок сделан в декабре на вокзале в Бресте. Анну Николаевну Федаш в годы войны фашисты угнали в Западную Германию. Потом американцы отправили её в Аргентину. И вот спустя девятнадцать лет Анна Николаевна возвратилась на родную землю. Возвратилась с тремя детьми: пятнадцатилетней Марией, четырнадцатилетним Богданом и девятилетним Стефаном. В Буэнос-Айресе Анна Николаевна работала поваром. Дни и ночи трудилась она, чтобы прокормить семью, не дать детям умереть с голоду.

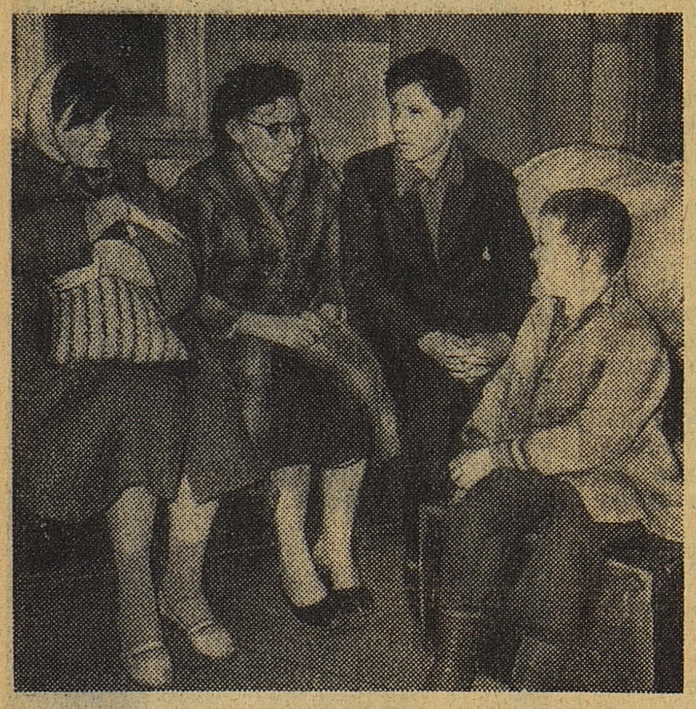

Видите чемоданы, на которых сидит Стефан? На них нет пёстрых наклеек. Время и нужда намяли их потрескавшиеся бока. Да и ребята одеты так, что завидовать, право, нечему. Видно, несладко жилось семье Федаш в капиталистическом «раю», в далёкой знойной Аргентине.

Пусть не обижается на меня семья Федаш за публикацию этой фотографии. Я верю: их жизнь на родной земле будет светлой, потому что вместе с Родиной они обретают будущее.

И. ТУРИЧИН.

НОВОСТИ ТЕХНИКИ

ЛУЧ-ХУДОЖНИК И ЛУЧ-РАБОЧИЙ

Есть у писателя Алексея Толстого книжка «Гиперболоид инженера Гарина». Книжка эта фантастическая. Луч страшного гиперболоида разрезает здания, стальные корпуса броненосцев. Прошло четверть века, и оказалось, что у этого придуманного луча есть в нашей технике близкий родственник — электронный луч трубки телевизора.

В Московском высшем техническом училище имени Баумана усилили пучок электронов в луче, собрали его в «фокус». И луч-художник, который раньше рисовал изображения на экранах, стал резать, сверлить и плавить самые прочные и жаростойкие металлы.

Тимофей БЕЛОЗЁРОВ

Электросварщик

Сварщик смотрит сквозь щиток
В чёрное оконце:
Пляшет белый огонёк —
Цеховое солнце.
Сварщик ловко, как портной,
Солнцем шьёт
Каркас
Стальной.

Конвейер

По цеху движется река.
Она колышется слегка.
Плывут по ней детали
Из чугуна и стали.
Народ толпится у реки,
Гремят ключи и молотки,
Болтов и гаек горки
Ждут очереди —
Сборки.
Редея, движется поток
Навстречу контролёрам.
И вот уже готов станок
С ремнями
И мотором.

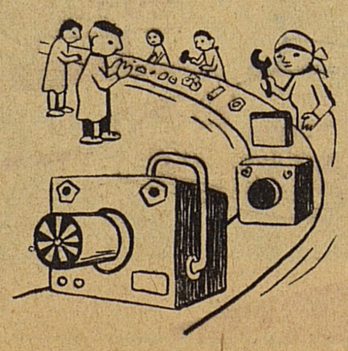

„Страна чудес"

Каким будет самый большой детский парк столицы? Давайте представим этот парк таким, каким спроектировали его молодые московские архитекторы. Посмотрим на него с высоты «летающего трамвая» — монорельсовой дороги, которая будет построена в Москве в конце семилетки.

...Вагон, похожий на сигару, бесшумно мчится по стальной полосе, укреплённой на железобетонных опорах. Его верхняя часть — прозрачная, поэтому городские кварталы как на ладони.

Впереди — в излучине Москвы-реки — открывается огромный зелёный массив со знакомыми очертаниями нашей страны. Это детский парк будущего, настоящая «страна чудес», занимающая площадь в 260 гектаров. Его границы полностью воссоздают картину советской земли.

Вот Крым, Камчатка, Новая Земля, Уральские и Кавказские горы. По границам «страны чудес» проходит водный канал.

Наш остеклённый вагон останавливается в середине парка у подножия «Лунника». Это павильон в виде земного шара. К нему примыкает башня, в которой ходит скоростной лифт, соединяющий «землю» с моделью луны. Сверху с «лунной» видовой площадки можно рассмотреть весь детский городок. Внизу макет Большой Москвы, диорама «Ленинград», «заводы», «гидростанции», маленькая подводная лодка «Наутилус». А вот нефтяные вышки Каспия, атомоход и автодром, доисторическое городище и макет города будущего. И повсюду — павильоны, аттракционы, зрелища. На маленьких заводах, как бы уменьшенных современных предприятиях, ребята смогут изучить специальность рабочего-автоматчика, конструктора, слесаря или токаря. В парке можно будет научиться водить автомобиль или трактор, и при всём этом хорошенько отдохнуть и весело провести время.

Когда же будет построен в столице такой парк? Лет через семь или десять. Уже известно, что «страна чудес» разместится в районе Кунцева. Её проект разработан в Институте генерального плана Москвы.

Ж. РОЗЕНБАУМ, архитектор.

ВОКРУГ СВЕТА

ГЛАВАРИ МЯТЕЖНИКОВ В СТРАХЕ

За последние десять дней патриотические силы Конго добились немалых успехов. Сейчас примерно половина территории Конго (Восточная провинция, провинция Киву, северная часть провинции Катанга и др.) находится под контролем законного правительства.

13 января в городе Тисвиле (в этом городе заключён в тюрьму премьер-министр Лумумба) вспыхнуло солдатское восстание. Восставшие открыли двери тюремной камеры, и Патрис Лумумба вышел на свободу.

Узнав об этом, предатели конголезского народа Касавубу и Мобуту срочно приехали в Тисвиль. Восстание было подавлено. Перепуганные Касавубу и Мобуту хотели провести политические переговоры с Лумумбой. Но Патрис Лумумба наотрез отказался от переговоров с главарями мятежников. Тогда его снова бросили в тюрьму.

КАПИТАН КОНГ ЛЕ ПРЕДУПРЕЖДАЕТ США

Успешно сражаются против мятежников и патриоты Лаоса. Войска двадцатишестилетнего капитана Конг Ле, командующего правительственными войсками, вместе с частями Патет-Лао ведут успешное наступление.

Мятежникам оказывают помощь США. 10 января из США во Вьентьян прибыло 4 военных самолёта, вооружённых пулемётами, пушками и ракетами. Другая партия американских самолётов, в том числе реактивные истребители, готовится для переброски в Лаос с территории Таиланда. 12 января американские самолёты, вооружённые пулемётами, ракетами и бомбами, совершили налёт на позиции правительственных войск.

Капитан Конг Ле заявил: «Если США не прекратят вмешательства и агрессию против Лаоса и не эвакуируют оттуда все свои военные материалы, то я обращусь ко всем братским странам и народам с призывом предоставить правительству Суванна Фумы такое же оружие, чтобы сорвать планы американского империализма».

ПРОВОКАТОРОВ К ОТВЕТУ!

В нейтральных водах Карибского моря находится сейчас советский танкер «Свердловск». 14 января его встретили американские военные корабли и потребовали от капитана советского танкера немедленно остановить пароход.

Правительство СССР заявило протест американскому правительству, потребовало прекратить провокации и наказать тех, кто их устраивает.

У ТВОИХ ЗАРУБЕЖНЫХ ДРУЗЕЙ

Операция „Корморан"

Густая, непроглядная тьма окутала долину, заросшую низким, колючим кустарником. Запоздалый путник, сбившись с дороги, начал уже горевать, что придётся провести ночь под открытым небом. Но тут он увидел мигающие огни. Сигнал? Путник внимательно вгляделся. «С-л-е-в-а,— читал он световые буквы, — д-л-я В-а-с п-р-и-г-о-т-о-в-л-е-н н-о-ч-л-е-г».

Кто эти добрые духи, позаботившиеся о путнике?

Союз польских харцеров проводил на Мазурских озёрах большой слёт туристов. Был разработан план операции «корморан», названной так в честь длинноклювых птиц, обитающих на этих озёрах. Весь район массового туризма был разбит на участки для харцерских дозоров. Ожидая гостей, ребята дежурили в труднопроходимых местах, построили шалаши для ночлега, приготовили туристские карты и описание дорожных маршрутов. Каждый харцер имел при себе неприкосновенный запас пищи, мыло и другие необходимые вещи, которые могли потребоваться в любой момент.

У всех, кто побывал в те дни на Мазурах, остались самые лучшие воспоминания.

Б. КРАСУСКИЙ, польский журналист.

Рассыпалась пушистая зима...

— Ким, бежим к нам! — ещё с порога крикнул Ли. — Дедушка подарил мне лыжи. Настоящие, охотничьи!

— Счастливчик! — не скрывая зависти, ответил Ким. — Знаешь, Ли, в школьной столярке есть берёзовые доски. Сделаем лыжи?.. И катались бы тогда вместе.

Мастерская в Сепхоской школе большая. Но через неделю в ней нельзя было найти свободный верстак. Затеей увлеклись все. Кто постарше, искали дубовые и берёзовые доски, сушили, па́рили их, снова сушили. Из старых обручей от бочек и тонких стальных листов мастерили коньки и полозья для санок. Малыши помогали расчищать снег с пруда, строили снежные горки...

И когда по-настоящему рассыпалась пушистая зима, ребята решили устроить первую спартакиаду. К ней было готово всё: 600 пар лыж, 200 санок и 350 пар самодельных коньков.

Ким и Ли тоже участвовали в соревновании. И хотя друзья не стали рекордсменами, они не унывают: может быть, когда-нибудь и они поднимутся на почётную ступеньку победителя.

(Из корейской пионерской газеты «Сонен Синмун»).

Харцерам весело

НОВЫЙ год, каникулы — большая радость для польских ребят. Огнями и игрушками расцвели для них ёлки. Новогодний праздник проходил и в варшавском Дворце культуры и науки, где побывало 40 тысяч ребят.

В каждой харцерской дружине была ёлка. Но не только дома проводили харцеры каникулы. Они уезжали к своим сельским друзьям и в горные зимние лагеря. А там — туристские походы, катание на лошадях, на санках.

Весёлые были у харцеров карнавалы. Посмотрите, даже гимнастический конь стал на карнавале жирафом. Как на такую длинную шею набросить кольцо?

Обыкновенный мальчишка

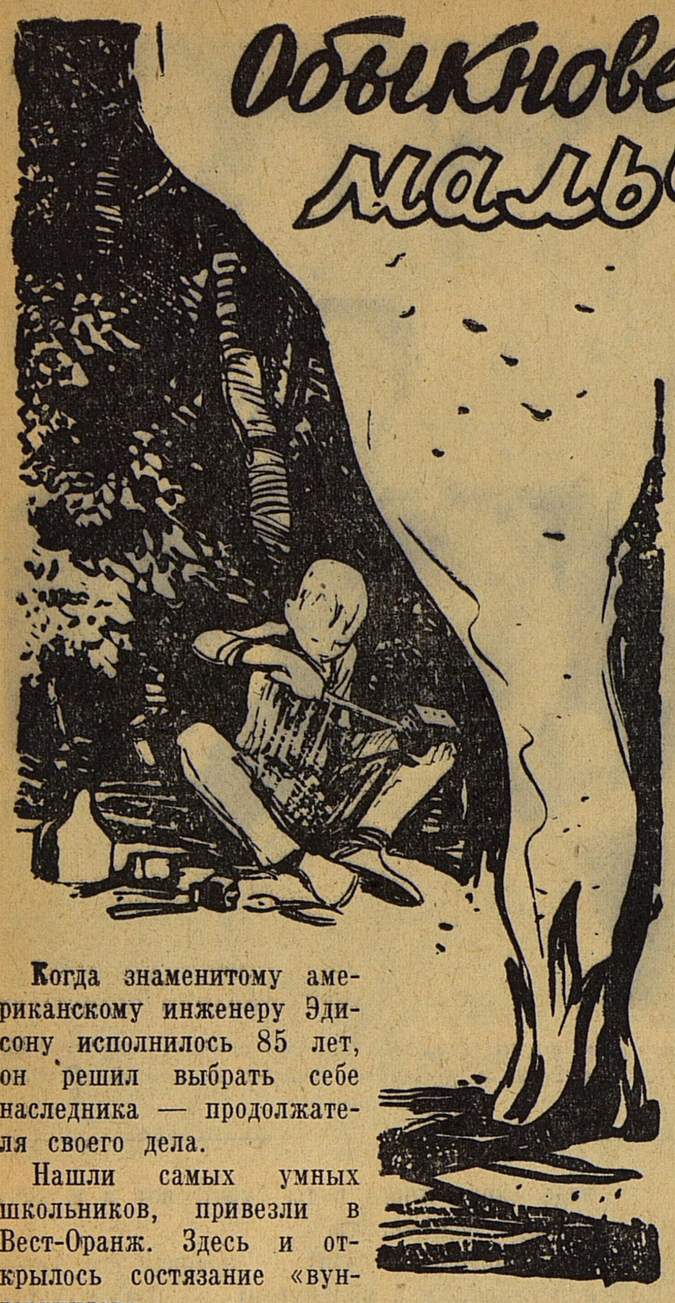

Когда знаменитому американскому инженеру Эдисону исполнилось 85 лет, он решил выбрать себе наследника — продолжателя своего дела.

Нашли самых умных школьников, привезли в Вест-Оранж. Здесь и открылось состязание «вундеркиндов».

Сам Генри Форд, автомобильный король, был председателем судейской комиссии. Он и объявил победителя: это был сын епископа города Ситтля Вильбур Гестон. Эдисон поздравил Гестона. А вскоре изобретатель умер. Умер — и не узнал, что ошибся в выборе. Не из тех он выбирал.

Эту историю о последнем — и неудачном — «изобретении» Эдисона я вспомнил, когда мне рассказали о Вите Кустове.

Есть в Ярославской области Пречистенский район, а в нём — детский дом № 51. Пришёл в детдом новый учитель физики, Владимир Николаевич Григорьев. И как-то спросил его паренёк:

— Можно я... термоэлемент буду делать?

— Что ж, начинай. Сам будешь собирать или вдвоём с кем-нибудь?

Витя даже не раздумывает. Только сам! И ему уже видится, как ребята сидят у костра. Рядом играет приёмник. Током его питает термоэлемент, что лежит возле костра.

А потом Витя сделает термоэлемент для мотора. Мотор греется. Положить на него блок термопар — и будут они вместо динамомашины посылать искру в цилиндры.

Дальше — помочь строителям. Они построят светлые дома, и стены у них будут из особого кирпича — с термопарами. Холодно на улице — дом отапливается. Очень жарко на улице — в комнатах прохладно. Вот как!

Но что же не дрожит стрелка, почему не идёт ток от первой термопары?

Ну, так и есть. Разве можно применять пайку? Олово — третий металл в термопаре, «третий — лишний». Электросварка нужна.

Сам изучил Витя сварочное дело, сам собрал первый в округе сварочный агрегат.

Работает Виктор. Подвезли на тракторе груду старых кроватей. Их бы на металлолом, но Кустов всё починил, сварил. Скоро и термопары свои сделал: пользуйтесь, радисты. Даже контактную сварку провёл однажды. Говорят, в книжке про неё ничего написано не было. Что дальше делать?

— Витя! — зовёт Владимир Николаевич. — Очень нам нужна электростанция-малютка. Подумай, пока я в отъезде буду.

Вечер, звёзды. Их тысячи, будто тысячи сварщиков работают в небе. Виктор ещё в мастерской. Пришла воспитательница:

— Витя! Спать пора! — и выпроводила в спальню.

Да разве долго и туда принести инструмент? Никто ведь не догадается!

Но догадались, отобрали всё и унесли. «Боятся, что не высплюсь? — думает Виктор. — Ну и пускай! Уйду!» Первых петухов слушал Виктор в лесу.

К вечеру пробрался в кусты приятель:

— Вить, эй!.. Я записку принёс, от Владимира Николаевича. Приехал!

Схватил записку Виктор, развернул: «Приходи к Волге утречком, пораньше».

Стружка магния горит ярко. Виктор жёг её в костре и работал. Утром он покажет работу учителю.

...Уже давно сидит на берегу Владимир Николаевич. Неужели обманул Виктор?..

А Виктор бежал по лесу напролом. Мелькнула Волга в просветах листвы. Никого нет. Но след — вот он, темнеет в росистой траве. Догнать! Иначе Владимир Николаевич подумает, что Кустов обманул. А он проспал! Заработался. Эх, догнать бы Владимира Николаевича, сказать ему...

...Два человека, большой и маленький, шли к детдому. Ребята встретили Витю улыбками. Не насмешливыми — дружескими. А на другой день учитель и ученик долго говорили. О чём? Кто знает. Свидетелем их разговора был только портрет старика Эдисона. Старик на портрете устало сощурился. Как будто он жалел, что сам всегда был одиночкой и доверил своё дело одному человеку. Когда изобретатель один — плохо. Но кому это говорить? Кустову? Поздно. Виктор ответил бы, что нет больше в детдоме мальчишки, который хочет радоваться открытому один. Вместе и работать лучше, и радость полнее.

А. МОРАЛЕВИЧ.

— Поздравляю! — сказала вожатая, прикалывая красную звёздочку. — Вот ты и стала октябрёнком!

Фото В. ЗОТОВА.

Письма сельских пионеров

Как же мы выполним свою двухлетку?

Мы вырастили 200 кроликов. Но вот беда — нигде их не принимают. Куда мы ни обращались, нам везде отказывали.

Посоветуйте, пожалуйста, кому мы должны сдавать кроликов. Ведь мы обещали за двухлетку вырастить 500 кроликов.

Лёня ШМИДТ,
ученик 6-го класса.
Целинный край,
Нагорная восьмилетняя школа.

ОТ РЕДАКЦИИ: Мы позвонили в Келлеровский райком КПСС и рассказали о письме Лёни Шмидта. Первый секретарь райкома товарищ Берёза ответил, что кроликов будет принимать Кокчетавский мясокомбинат. Для перевозки кроликов колхоз выделит транспорт.

Такие работники будут!

Мы живём в селе Ермак. Когда-то, очень давно, наши деды приехали сюда на Иртыш из России. Ехали на телегах. Несмотря на то, что люди они были трудолюбивые, им пришлось побираться с сумками за плечами. Потом стали рыбачить, работать на Иртыше бакенщиками, но всё равно жили в нищете.

Сейчас к нам на целинные земли тоже едут люди со всех концов страны. Но как не похожи они на тех переселенцев с котомками за плечами, о которых нам рассказывают деды! Едут к нам весёлые комсомольцы, молодые специалисты. Не телеги скрипят на степных дорогах: идут к нам тракторы, комбайны, машины. У нас организованы крупные целинные совхозы, дающие стране дешёвое зерно. Все работы в совхозах выполняют машины.

По семилетнему плану у нас в селе намечено большое строительство. Будет построена одна из крупнейших в СССР — Ермаковская ГРЭС. Через Ермак пройдёт канал Иртыш — Караганда.

Раньше у нас некоторые ребята думали: вот окончим школу и — в город уедем. Сейчас таких разговоров и не слышно. В своём селе работники нужны. И такие работники будут! Мы уже в школе стараемся разными профессиями овладевать.

Лёня и Лёва МАСЛОВЫ.
Целинный край,
Павлодарская область,
село Ермак.

Я останусь

Есть у нас в селе такие ребята, которые учатся-учатся, а идти работать в колхоз не хотят.

А я думаю остаться работать после 10-го класса в родном селе. Каждое лето я помогаю колхозу. В это лето была дояркой, а весна придёт — опять найду для себя в колхозе дело.

Маша ТИШКОВА.

Новосибирская область,
Усть-Таркский район,
село Козино.

Везде у меня друзья

У меня много друзей. Лида Колпачёва и Галя Андреева живут в Азербайджане, Зина Александрова — в Якутии, Лиана Малукашвили — в Грузии, Эва Гомерова — в Чехословакии.

Я ещё ни с кем не встречалась, но знаю про них очень много: ведь переписываемся мы уже давно.

Лида видела Н. С. Хрущёва, когда он был в Сумгаите.

Зина уже окончила школу и сейчас работает в колхозе. Скоро она станет студенткой института иностранных языков.

Лиана очень любит музыку.

В нашей школе многие ребята переписываются. Письма наших друзей мы храним в уголке дружбы. Хотите сделать такой у себя в школе? Напишите мне. Я могу послать вам адреса моих эстонских друзей.

Леела ТУНГАЛ,
председатель совета дружины.
Эстонская ССР,
Кейлаский район,
Руйлаская школа.

Недавно я просматривал редакционную почту. Прочитав несколько писем, взял карандаш и попытался изобразить, что получится, если написанное ребятами понимать буквально.

Художник Д. ЦИНОВСКИЙ.

ЧИТАЯ РЕДАКЦИОННУЮ ПОЧТУ...

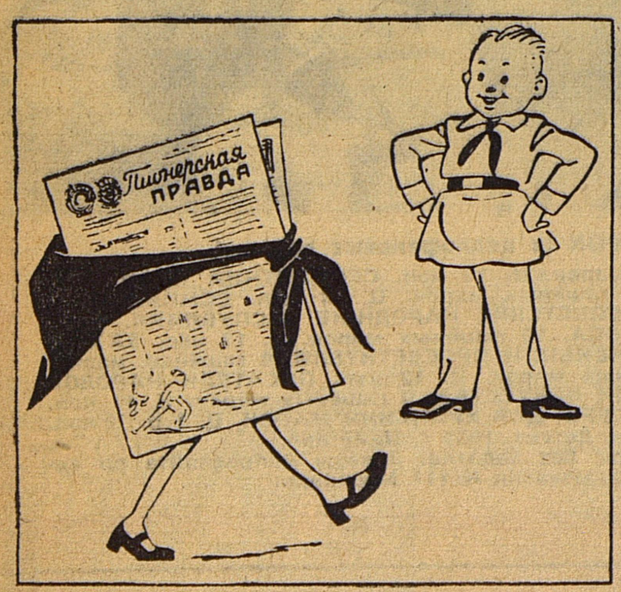

«Я очень рад, что ко мне ходит «Пионерская правда»...

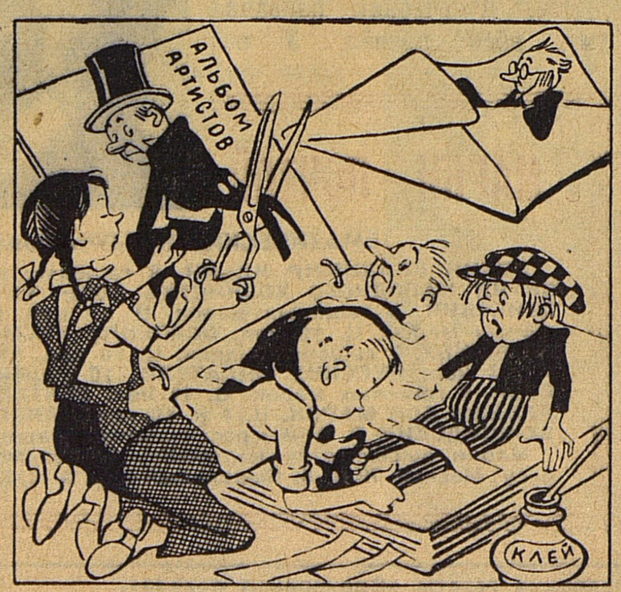

«Вышлите нам несколько артистов для альбома»...

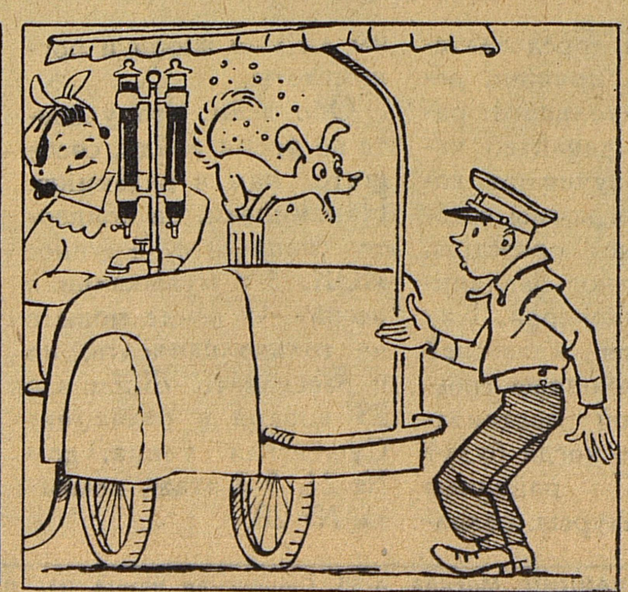

«В нашем сквере продают кусучую газированную воду»...

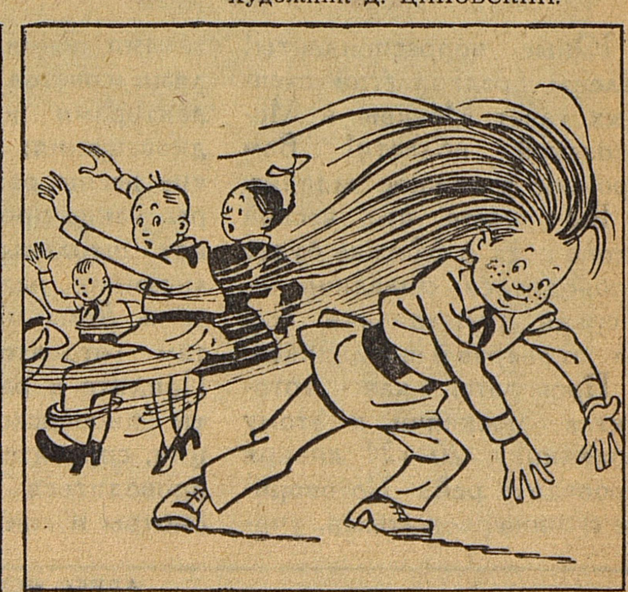

«Мы соревнуемся с другим классом по чистоте, а Вова своими волосами тянет нас назад»...

Лев КАССИЛЬ

Человек-гора и мужичок с ноготок

ГЛАВА ИЗ НОВОГО РОМАНА «ЧАША ГЛАДИАТОРА»

★

Недавно я закончил новый роман — «Чаша гладиатора», над которым работал с 1956 года. На экраны страны выпущены документальные фильмы «Это было в Скво Вэлли», «Пять колец над Римом», тексты которых я написал после поездки на VIII зимние Олимпийские игры в Америке и на XVII Олимпийские игры в Италии. Сейчас, после небольшого отдыха, я возьмусь за работу над давно задуманной повестью «Семь, восьмой» — для младших школьников, перед которыми я в долгу...

В отрывке из романа «Чаша гладиатора» рассказывается о первой встрече двух главных героев — пионера из степного безводного шахтёрского посёлка Сени Грачика и престарелого уроженца этих мест, великана Артёма Незабудного, в прошлом многократного чемпиона мира по борьбе, который после долгих вынужденных странствий за рубежом, наконец, смог вернуться в родные края.

Лев КАССИЛЬ.

★

УБЕДИВШИСЬ, что Артём Иванович пришёл в себя после сердечного приступа, Сеня решил осторожно начать разговор о том, что его сегодня с утра волновало больше всего.

— Дядя, — начал он, — а вы, правда, самый сильный на свете?

— Да нет, совсем слабый я сегодня... — Незабудный покачал большой головой.

— Ну, это сегодня... А завтра опять будете самый сильный?

— Да нет. А был когда-то, говорят, всех сильней.

— А сейчас разве не самый сильный? — с жалобной надеждой допытывался Сеня.

— Может, где и посильнее кто есть. Я уже, брат, на слабину пошёл.

— А раньше никто никогда вас не мог побороть?

— Не находились вроде такие.

— Никто-никто во всём мире?

— Сказал — никто.

— Ни разу в жизни?

Артём подозрительно покосился:

— А тебе что, другое говорили? Глупости! Не верь. Не было такого. Я с международного ковра ушёл, разу одного к нему спиной не приложившись. Заметь это.

— Значит, всех могли побороть?

— Всех.

— А если бы пять человек сразу набросились?

— Справился бы.

— А десять?

— Если бы рассерчал очень — совладал бы.

— А если двадцать?

— Ну, двадцать это, пожалуй, не совладал бы. Многовато. Десяток раскидал бы, а те, кто целые, навалом бы взяли. Где уж тут! Это много. Хотя бы пятнадцать сказал, а то, вишь, двадцать захотел. Нет, это уж ты хватил.

Помолчали. Сеня с восхищением оглядывал необыкновенного своего знакомца:

— А вы, дядя, в Америке тоже были?

— Приходилось.

— А там тоже есть, которые за нас?

— Сколько хочешь таких. Люди чуют, что тут она, правда. Вот и сочувствуют.

— А вы, дядя, теперь тоже окончательно за нас будете?

— Да я сроду против не был. Это вышло так только. По дурости. По темноте. Люди подлые меня подловили в самом начале, как революция началась. У меня контракты были, ну, договоры, — словом, уже подписаны с цирками за границей. Обещали мне, как срок отработаю, домой обратно отпустить... А потом запугали, что не примут меня дома. Я и поверил сдуру. Мотался по миру. Вот и получилось теперь, что приехал уж, как говорится, на всё готовенькое... Народ такое сотворил, а я ни в чём и не участвовал...

Рис. Л. СМЕХОВА.

— Я тоже ещё почти ни в чём не участвовал, — вздохнул Сеня. — Ни в гражданской войне, ни в Великой Отечественной. Только вот лом мы собирали с пионерами нашими на шахтах.

— Ну, ты-то ещё поспеешь. А вот уж я...

— У нас кто и на пенсию полную вышел, всё равно участвует. Обследует там что... Или в Доме шахтёра дежурит. Актив они там.

— Ну, в таком разе и меня запиши, — Незабудный смешно шевельнул одним усом в сторону Сени, — только не знаю уж, как я — актив буду или пассив.

— Зато самый сильный, — не смутился Сеня. Но у него ещё была в запасе пропасть неотложных вопросов, и он торопливо продолжал: — Дядя, а вы видели когда-нибудь в Америке живых диких индейцев?

— Да видел, только уж, как тебе сказать, полуживых. Да и не дикие они вовсе. Им, брат, сейчас там не жизнь. Им никуда и ходу не дают.

— Про это я читал. Сурик, мой товарищ, книжку мне давал, — сказал Сеня. — И про негров тоже... Дядя, а сколько этажей в домах там?

— Да не считал. Говорили, что больше ста есть, в Нью-Йорке.

— А вы туда на самый верх лазили?

— Зачем лезть? На то есть лифт. Подъёмная машина.

Сеня сбоку посмотрел на великана-собеседника:

— У вас теперь совсем сердце прошло?

— Будто ничего. Спасибо тебе, вовремя подсобил.

— Эх, наверно, хорошо быть таким сильным, — мечтательно произнёс Сеня, — интересно, наверно?

— Одной силы ещё мало. Надо подготовку иметь. Развитие.

— Ясно. Без тренировки нельзя. Дядя, а если я стану тренироваться, я могу тоже сделаться сильным? Ну не таким, конечно, а всё-таки?

— А почему бы нет.

— А меня вот физкультурник наш в команду не принял. Говорит, слабое сложение.

Артём мизинцем повернул за плечо Сеню к себе спиной, другой рукой провёл между лопатками у мальчика, свёл ему локти вместе, наклонил Сеню вперёд осторожным тычком ладони в круглый стриженый мальчишеский затылок с глубоко запавшей ложбинкой на гибкой шее. С отведёнными назад остренькими локтями Сеня был похож сейчас на большого кузнечика. Артём ощутил хрупкую худобу мальчика. Бережно провёл широкой ладонью по спине Сени, где под материей каждая косточка прощупывалась.

— Ничего, ты крепенький, — проговорил Незабудный. — Только тощий чересчур. Развивайся. Ты вот гнёшься зря, ты прямей ходи. Вот этак, плечи разверни назад. Ну вот...

— А я уже каждый день плавание изучаю, — скромно сказал Сеня.

— Плавание — это хорошо, — одобрил Артём.

— А я брасс уже знаю и как кролем.

— А баттерфляй можешь?

— И баттерфляй могу. Только теперь новый стиль, с поправкой, как в Австралии. «Дельфин» называется.

— Правильно, — сказал Артём. — Ну и как, хорошо получается?

— Да я на воде ещё не пробовал. Я пока дома на полу. Расстелю одеяло и тренируюсь. Я учебник плавания уже весь прочёл. У нас ведь скоро много воды будет, вот я и хочу заранее подготовиться.

— Погоди, погоди! — прервал его Артём и повернулся к мальчугану. — Откуда у вас вода-то будет? С чего ты взял? Недаром Сухояркой место наше зовётся, ведь степь кругом?

— А Гидрострой? К нам же воду скоро подведут. Разве не знаете? Вот если на терикон залезть... Хотите, я вас туда сведу?.. Так оттуда сверху видно строительство. Правда, канал от нас далеко пройдёт, ну, а к нам водохранилище разольётся. Вот я и подготовленный буду!

И, захлёбываясь, словно глотая залпом желанную воду, он увлечённо стал рассказывать Артёму о том, как ждут все её в посёлке, как подготавливают к ней трубы в домах и колонки на улицах. Что же из того, что пройдёт трасса канала в стороне? Пусть не на самой магистрали будет Сухоярка. Но вода, вода большая, желанная, ещё дедами загаданная, подступит и сюда. Она коснётся своими струями городка. И в Сухоярку зайдёт.

Незабудный слушал изумлённый, с несказанной благодарностью к мальчишке, от которого узнал такое, о чём и мечтать не решался. Так вот зачем переносят кладбище! Вот чему уступит своё место старая хибарка матери, которую хотят куда-то перенести. А он, старый чудила, предлагал какую-то вазу, кубок свой призовой пожертвовать для того, чтобы утолить вековую жажду этих сухих мест. Тут всё готовилось быть полной чашей, а он полез со своей вазочкой. Артём повеселел, словно и его сердце омыло грядущей водой, о которой столько десятилетий мечтали в этих краях.

Лев Абрамович часто встречается со своими читателями. Сегодня он пришёл к ребятам вместе с мамой Володи Дубинина.

★

Редактор Т. В. МАТВЕЕВА.

ЮК! Внимание!

Юные корреспонденты! Члены редколлегий стенных газет Москвы и Московской области! Вам срочное и важное задание.

Вы знаете, что весной этого года в Москве будет проводиться праздник — Первая музыкальная весна пионеров и школьников.

Проверьте, как готовятся москвичи к этому празднику. 20—21 января проведите рейд. Поговорите с пионервожатыми, учителями пения, председателями советов дружин, редакторами школьного радиовещания; узнайте, какие песни разучивают хоры, какие программы готовят школьные оркестры, ансамбли, радио. Загляните в Дома пионеров. Как там готовятся к весне? Придите в районные советы пионерской организации, спросите, когда будут проводиться районные смотры и конкурсы, созданы ли уже жюри и оргкомитеты.

Обо всём, что узнаете во время рейда, сообщите нам в редакцию. Напоминаем, на конверте напишите крупно: «ЮК, 1-я музыкальная весна». О рейде можете не только написать, но и рассказать. Ждём вас 23 января в редакции: Сущёвская улица, дом № 21, 5-й этаж, комната № 20.

МАРКИ — ПОЧТОЙ

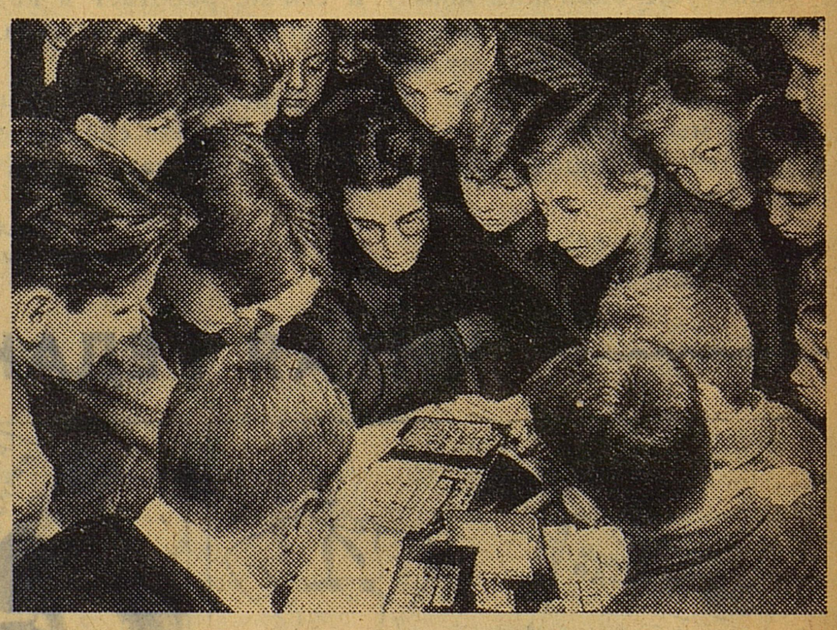

ТЕМАТИЧЕСКИЕ НАБОРЫ МАРОК (в целлофановых пакетах)

ЛЕНИН ВЛАДИМИР ИЛЬИЧ. 8 гашёных марок. Ц. 10 коп. СЕМИЛЕТНИЙ ПЛАН РАЗВИТИЯ НАРОДНОГО ХОЗЯЙСТВА СССР. 12 гашёных марок. Ц. 11 коп. СЕМИЛЕТКА В ДЕЙСТВИИ. 9 гашёных марок. Ц. 12 коп. СОВЕТСКИЕ НАРОДНЫЕ РЕСПУБЛИКИ. 8 гашёных марок. Ц. 10 коп. ОСВОЕНИЕ КОСМОСА. 10 гашёных марок. Ц. 13 коп. ЗА МИР И ДРУЖБУ. 7 гашёных марок. Ц. 10 коп. УЧЁНЫЕ И ПРОСВЕТИТЕЛИ. 9 гашёных марок. Ц. 13 коп. РУССКИЕ ПИСАТЕЛИ. 10 гашёных марок. Ц. 12 коп. ПИСАТЕЛИ НАРОДОВ СССР. 9 гашёных марок. Ц. 11 коп. ДЕЯТЕЛИ ИСКУССТВА. 9 гашёных марок. Ц. 11 коп. АЛЬБОМ ДЛЯ МАРОК. Ц. 1 р. 10 коп. КЛЯССЕРЫ ДЛЯ ХРАНЕНИЯ МАРОК. Ц. 1 р. 30 коп. БЕРШАДСКИЙ Р. О чём рассказывают марки. Детгиз, 1959 г. Ц. 46 коп.

Марки высылаются наложенным платежом без задатка. Заказы направляйте по адресу: Москва, Ж-4, Б. Факельный пер, д. 2/22, магазин № 111 Москниги.

АДРЕС РЕДАКЦИИ: Москва, А-55, Сущёвская улица, 21, редакция газеты «Пионерская правда».
ТЕЛЕФОНЫ отделов редакции: для справок — Д 1-15-00, доб. 2-38; секретариат — Д 1-64-00, Д 1-15-00, доб. 3-17; отдел пионеров — Д 1-15-00, доб. 2-45; отдел школ — Д 1-15 00, доб. 2-80; отдел литературы и искусства — Д 0-04-34; отдел физкультуры и спорта — Д 1-15-00 доб. 2-78; отдел писем — Д 1-15-00, доб. 3-21, 4-57; отдел иллюстрации — Д 1-15-00, доб. 3-64; отдел информации — Д 1-08-75; отдел науки и техники — Д 1-15-00, доб. 4-51.

А — 01717. Типография «Красное знамя» изд-ва ЦК ВЛКСМ «Молодая гвардия», Москва, А-55, Сущёвская, 21. Зак. 85.